

Itanhaém

22 de abril de 1999

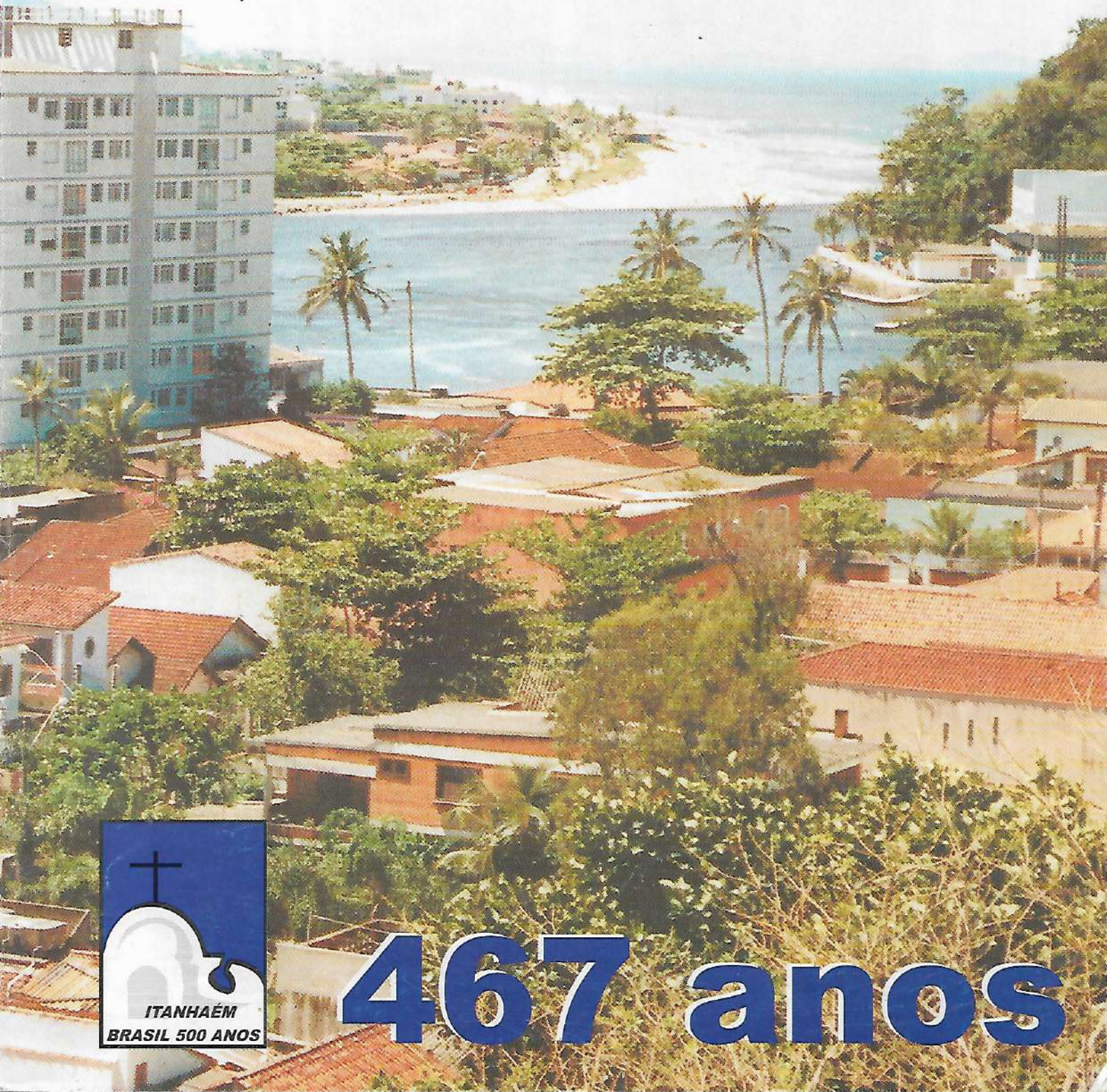

467 anos

A MESMA PRAÇA

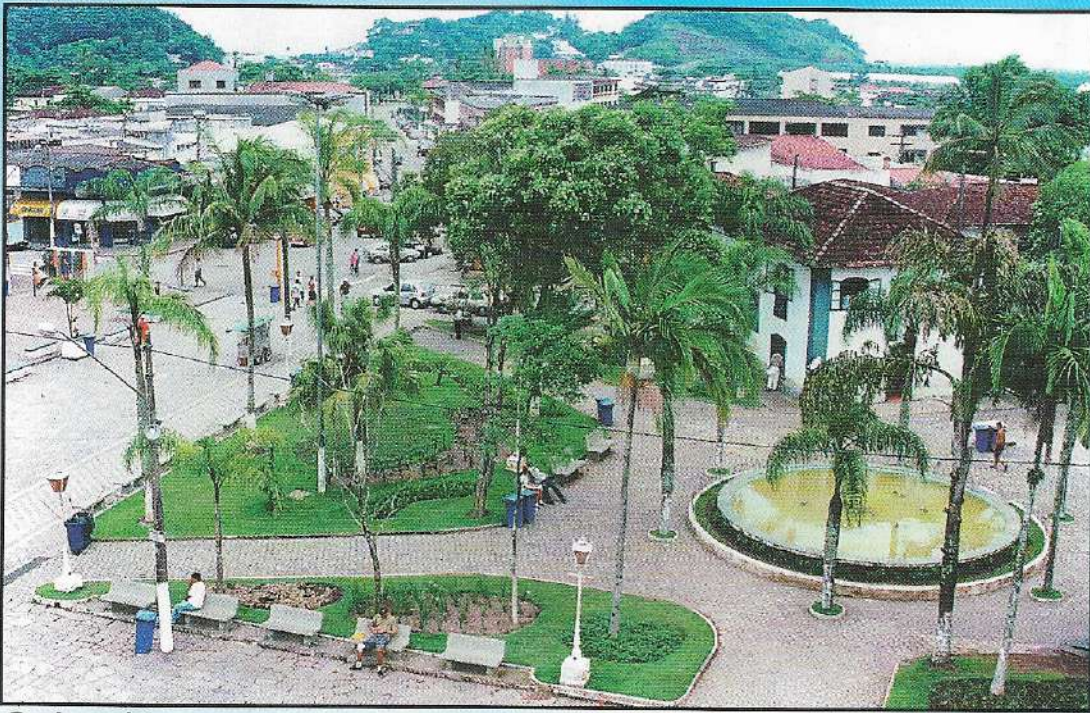

Calçadão



Prainha

*Administração Municipal
trabalhando por uma
Itanhaém Melhor.*

*A recuperação de praças e
jardins dão novo
visual à cidade.*



Ângelo Guerra



Estância Balneária de Itanhaém



U
M

N
O
V
O

J
A
R
D
I
M

Nosso Trabalho

João Carrasco

Nesta data, aniversário da cidade, temos a oportunidade de mostrar todo o trabalho da Administração Municipal ao longo de pouco mais de dois anos. Temos resultados dos mais positivos. Reconhecemos, também, que há uma verdadeira ansiedade da população, principalmente em relação a serviços de infra-estrutura. Na Educação tivemos a renovação da rede física escolar, que teve a sua capacidade dobrada, inclusive com a construção de 5 novas escolas. Na Saúde o trabalho também foi notório. Nosso Hospital Municipal passa por grande reforma, que contempla inclusive a construção de uma UTI, além de outras melhorias. Através

das Unidades Básicas e dos agentes de Saúde está se restabelecendo a antiga figura do médico de família. A integração médico-paciente, tão importante no aspecto social. O novo cemitério já é uma realidade. Além disso já foram pavimentados mais de cem mil metros quadrados de ruas e avenidas, nos mais diversos bairros do Município, inclusive com a construção de uma ciclovia servindo a região do Anchieta e Oásis. As diversas frentes de trabalho continuam. Aqui não elencamos as importantes Obras do Estado, como a de Saneamento Básico, que vai se tornando uma realidade.

Tenham certeza, estamos trabalhando em busca de uma Itanhaém melhor, para o nosso povo, para a nossa Comunidade.

Administração Municipal



João Viudes Carrasco
Prefeito Municipal



João Molina Cervante
Vice-prefeito

Educação e Cultura: *Ivelise Padovan Carrasco*; Administração: *Alicia Freijo Rodriguez*; Saúde: *Josiane Maria Caetano*; Obras: *Otávio Mosca Diz*; Comércio, Indústria, Agricultura e Abastecimento: *Benigno Ferreiro Salceda*; Finanças: *Jaime Viudes Carrasco*; Turismo: *Cesare Eugênio Cornaglia*; Esportes: *Antonio de Jesus Viudes Carrasco*; Imprensa: *Almir Francisco Garcia*; Planejamento: *Nazan Rezek Filho*; Gabinete: *Gilnei Giometti e Isabel Siani*; Assessoria Jurídica: *Cassio Luiz Muniz*; Assessoria Legislativa: *Renato Lancellotti*.

◆ ◆ ◆

O prefeito João Carrasco agradece a colaboração e empenho de todos os servidores municipais para o êxito de sua Administração.

Câmara Municipal



Maria Eugênia da Silva
Presidente

VEREADORES

Alder Ferreira Valadão
Milton Alves da Silva (*)
João Bosco Gianotti
Oswaldo Dominiski
João Barbosa dos Santos (*)
Pedro Antonio Klein

José Carlos de Oliveira
Pedro Luiz Fornaciari
José Mauro da Silva
Sylvio Oliven Neto
Luiz Barboza da Silva
Valdir Gonçalves Mendes
Manuel Dias de Oliveira
Vildemar de Souza Oliveira
Maximino Gonçalves Jesus
Merenciano Oliveira Santos
Alicia Freijo Rodriguez (*)
Josiane Maria Caetano (*)

(*) Vereadores em exercício
(*) Vereadoras licenciadas

REVISTA ITANHAÉM, 467 ANOS
ASSESSORIA DE IMPRENSA

Editoria

Almir Garcia (Mtb 8228-SP)
Nahor Monteiro (Mtb 143-SP)

Fotografias

Josy Inácio
Luciano Netto

Pesquisa

Luiz Giavoni

Diagramação e Arte Final

Luciano Netto

Colaboradores

Sérgio Omuro
Nivaldo Agostinho
Jackcelli Santos

Impressão

Imprensa Oficial do Estado S.A. - IMESP

DISK-PREFEITURA
0800 - 160717

Agora é fácil falar com a Prefeitura. Apresente a sua sugestão, deixe a sua mensagem, faça a sua solicitação. Juntos vamos fazer uma Itanhaém Melhor

A ligação é gratuita

Mais de cem mil metros de calçamento

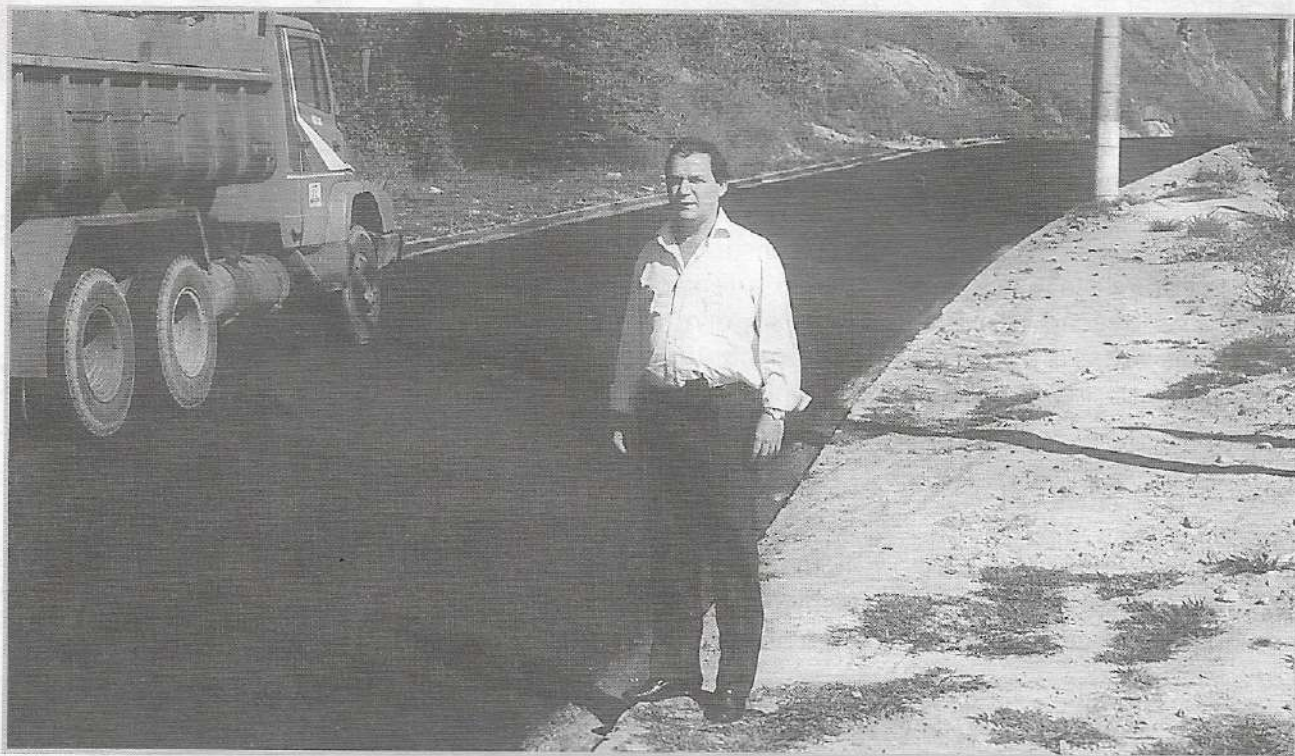

Com a conclusão das obras na região do Jardim Bopiranga e incluindo-se as demais vias públicas pavimentadas nestes dois anos de Administração nos bairros de Belas Artes, Cibratel, na avenida Beira Mar (praia do Centro), na Gentil Perez, na Wallace Arthur Skerrat (alça da ponte) e na Praia dos Pescadores, o total de ruas que receberam pavimentação alcançou mais de 100 mil metros quadrados.

Foi também recuperado o asfalto da Avenida Marginal, junto ao trevo do Anchieta e da avenida Aduutora, ("José Batista Campos"). Na avenida Aduutora

foi implantada uma ciclovia que vai facilitar o tráfego de bicicletas, muito usadas na região pelos trabalhadores. Parte da pavimentação foi feita dentro do Plano Comunitário de Melhoramentos, que financia aos municípes obras de calçamento já licitadas, por intermédio da Nossa Caixa - Nosso Banco.

Os moradores dos bairros de Santa Julia, Bopiranga e Jardim Regina, já foram beneficiados pelo Plano Comunitário, tendo ruas pavimentadas num total de aproximadamente 40 mil metros quadrados, com guias e sarjetas que alcançaram mais de 9 mil metros lineares.



Novo Cemitério

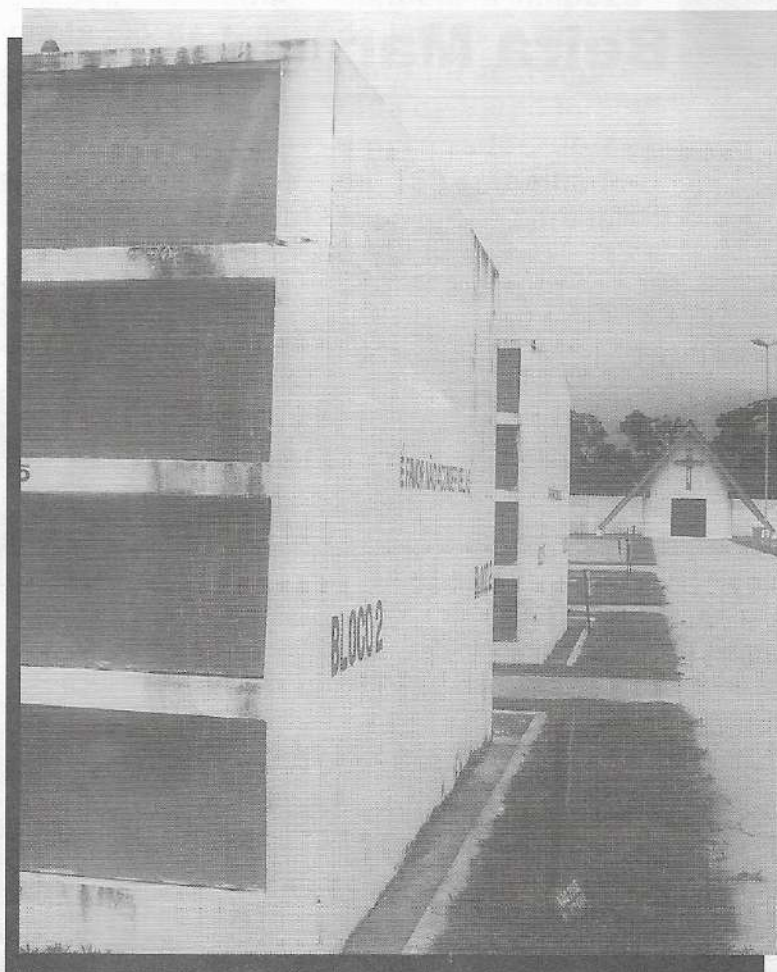

O novo cemitério municipal, localizado no Jardim Coronel, foi inaugurado, com capacidade para cerca de 700 campas em sua primeira fase. Além disso o local abriga quatro velórios e capela ecumênica.

A liberação do cemitério foi assunto prioritário da Administração, pois o cemitério central está totalmente esgotado e com suas condições sanitárias comprometidas.

A partir de agora, somente as famílias possuidoras de campas perpétuas poderão usar o local.

Futuramente, quando a parte pública tiver vagas liberadas, ele poderá receber novos sepultamentos.

Os conceitos técnicos do novo cemitério seguem as mais modernas normas sanitárias. As campas são verticais, não pondo em risco o lençol freático.

O projeto, inclusive, foi aprovado pela Cetesb.

Estrada Gentil Perez



Para atender uma antiga reivindicação da região e facilitar o acesso ao novo cemitério já foi concluído o asfalto do trecho da avenida Gentil Perez, do bairro de Sabaúna até um quarteirão após a necrópole.

A médio prazo é projeto da Administração Municipal o asfaltamento até o Country Club, levando melhores condições a toda a região do Jardim Coronel.

A técnica usada foi de estrada vicinal, pois a área é de baixa densidade populacional, não havendo necessidade de guias e sarjetas.

Beira Mar



Uma das obras mais importantes programadas pela atual Administração Municipal é a urbanização das praias.

Um arrojado projeto prevê o calçamento da avenida Beira Mar - Cibratel, a avenida Atlântica, desde a rua Jorge Maphuz, ainda no Cibratel I, em direção ao Balneário Gaivota.

A obra deverá ser realizada em módulos de 400 metros perfazendo um total de pouco mais de 11 quilômetros.

Por outro lado, a simples intervenção em alguns trechos da Praia do Centro, avenida presidente Vargas, liberando o tráfego pela mesma, mostrou a importância dos caminhos à beira mar nas cidades litorâneas.

A frequência nos trechos urbanizados tem aumentado de forma significativa. A médio prazo o trecho hoje urbanizado poderá ter prosseguimento.

Frentes de Trabalho

A cidade de Itanhaém, pela sua extensão territorial, tem um serviço de manutenção bastante difícil, ao longo de seus 26 quilômetros. Mesmo assim, a Secretaria Municipal de Obras mantém uma série de frentes de trabalho, priorizando a limpeza de valas e córregos e a restauração de pontes minimizando o risco de enchentes.

Roçadas, compactação de ruas, limpeza de terrenos, construção de muros e passeios, são serviços de rotina, como também o recolhi-

mento do lixo não domiciliar: (entulho, podas de jardins e outros).

Tais serviços devem ser solicitados ao Disk-Prefeitura (0800-160717), evitando-se o abandono de tal material nas vias públicas.

Serviços de reparos nas vias públicas, "operações tapa buracos" também são executadas pelas próprias equipes da Prefeitura, como também a limpeza de jardins e praias. Durante a Temporada de Verão foram empregados cerca de 150 trabalhadores avulsos para tais trabalhos.



A SUA PRODUTORA DE VÍDEOS E COMERCIAIS DE TV

Vídeos institucionais e de treinamento para Empresas e Órgãos Públicos

Solicite nosso Portfólio

(013) 284 5767 - 0800 173532

release@release.com.br



Rede Municipal cresce 100%

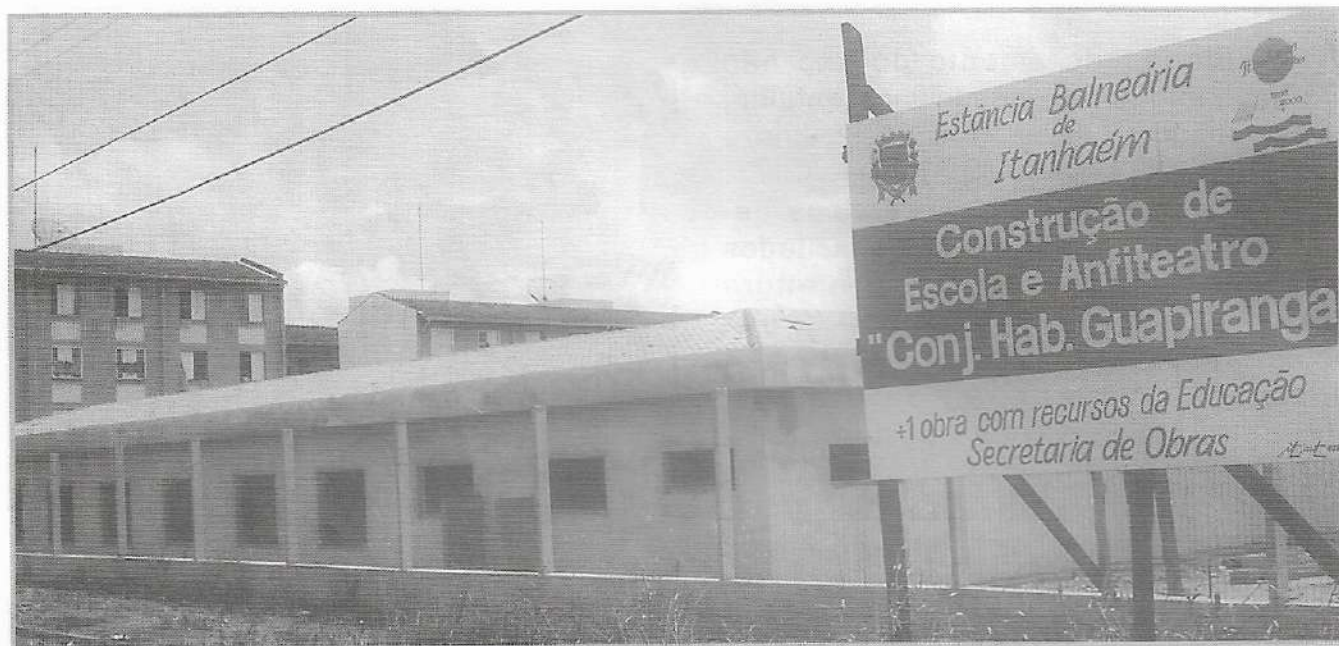

No setor da Educação de Itanhaém a rede física dobrou na atual Administração, existindo atualmente 103 salas funcionando.

De acordo com o Plano Municipal da Educação, todas as ações tomadas na área do ensino obedeceram às regras da legislação federal, especialmente no que diz respeito ao uso das verbas federais, estaduais e municipais que só podem ser empregadas em despesas de custeio da Folha de Pagamento e da ampliação e manutenção da área física da rede escolar. A Secretaria de Educação de Itanhaém não optou pela municipalização do Ensino, o que significaria abranger toda a rede de responsabilidade do Estado, preferindo criar uma rede própria de Ensino Fundamental, com crescimento gradativo e usando metodologia supervisionada diretamente através dos coordenadores pedagógicos. Por este sistema tem-se procurado valorizar o magistério, na parte de salário e também de aperfeiçoamento profissional. Itanhaém, dessa forma, recebe o repasse do Fundo somente referente às classes de Ensino Fundamental já criadas, que atendem

hoje até o 3º ano e mais uma unidade de 6º ano da antiga escola rural do Rio Preto, desativada pela rede estadual.

A secretária municipal Ivelise Padovan Carrasco explicou que não vê prejuízo na opção tomada de criar a rede própria, que atende inclusive crianças com 7 anos incompletos. O desenvolvimento da rede física educacional do Município tem ocorrido de acordo com as necessidades demográficas dos diversos bairros ou região.

Como exemplo temos o grande aumento da demanda na região da CESP/Guapiranga com o novo conjunto habitacional que reúne centenas de famílias. O mesmo aconte-



E. M. Jequitibá



E. M. Camboriú

tece nas regiões do Bopiranga, Jequitibá, Camboriú e Sion, que ganharam novas escolas.

5 mil alunos matriculados

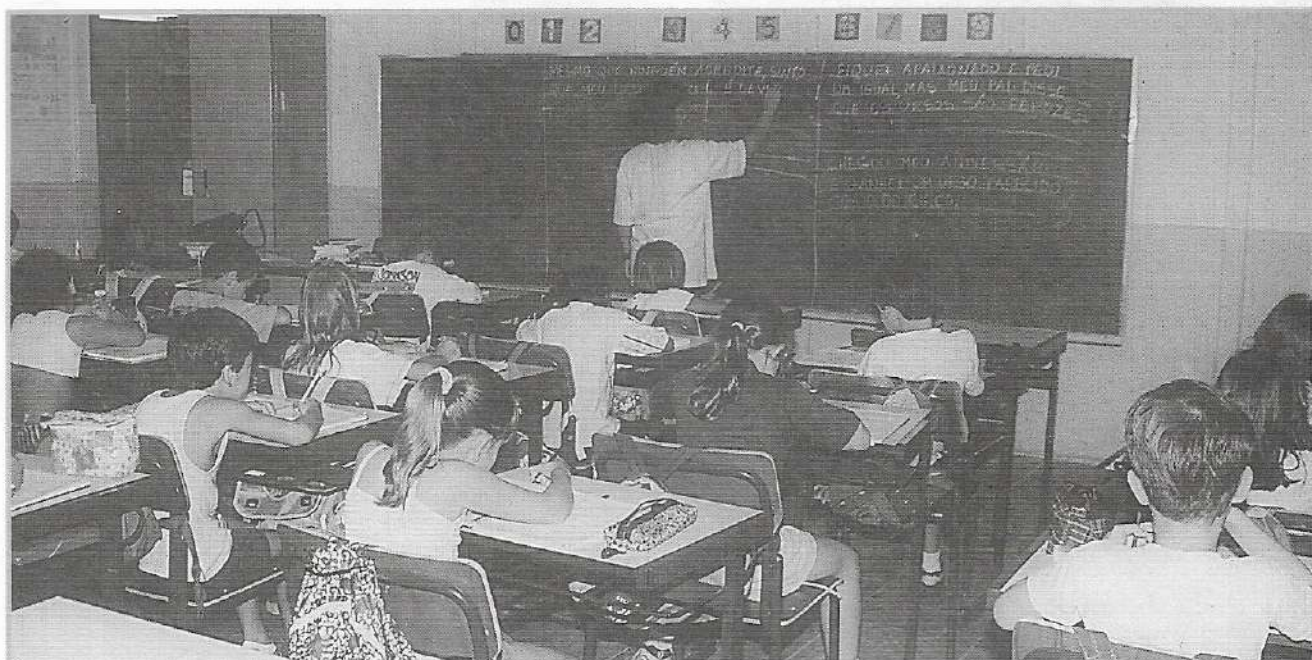

A Secretaria Municipal de Educação e Cultura, este ano, tem cerca de 5 mil alunos matriculados na rede de ensino do município de Itanhaém, abrangendo o Ensino Fundamental e Infantil, além das creches e classes especiais, destinadas aos portadores de deficiências.

O Ensino Fundamental (1ª à 8ª série) foi criado para atender a demanda não absorvida pela rede estadual. Este ano, funciona com 85 classes, 26 a mais do que no ano passado. No ensino infantil deste ano, a Secretaria Municipal de Educação remanejou o Jardim para a estrutura das creches e nas EMs funcionam so-

mente o Pré-I, II e III. Segundo a Lei de Diretrizes e Bases da Educação, o aluno deve estar matriculado na 1ª série do ensino fundamental aos 7 anos de idade, sem que haja necessidade de ter passado pelo ensino infantil.

Ainda assim, o município ministra este curso às crianças. Este ano, existem 6 classes a mais do que em 98, totalizando 70, divididas entre as 14 escolas.



Na Escola do Rio Preto, excepcionalmente, já funciona a 6ª série, evitando-se assim o deslocamento das crianças que anteriormente eram atendidas na chamada Escola Rural.

As classes especiais, que atendem aos portadores de deficiência mental e auditiva, ganharam este ano uma sala para os portadores de deficiência visual. Dentro

do projeto "Sou Capaz", houve um aumento de 100% no atendimento chegando-se ao número de 604 matrículas. O projeto desenvolve atividades de natação, basquete e esportes em geral.

As 8 creches municipais que atendem crianças acima de 1 ano e 8 meses, tem este ano, cerca de 500 crianças matriculadas, já inclusas as do Jardim.

O município ganhou neste ano letivo, mais 5 escolas, além das 9 existentes, elevando o número de salas de aula para 103, o dobro do que existia até 1.996.

As Oficinas Culturais, subordinadas à Diretoria de Cultura, atendem a um grande número de pessoas, principalmente jovens, nas mais diversas atividades, como artes plásticas, balé, música e outras.

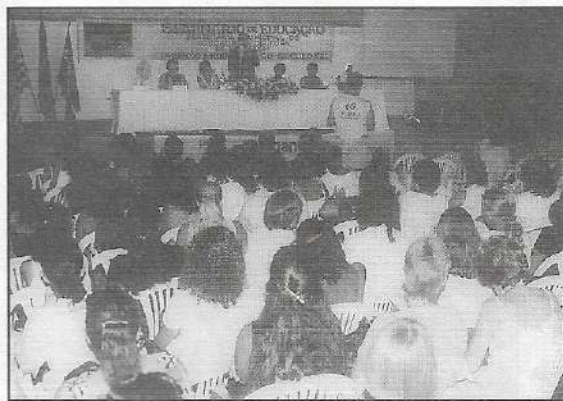

Seminários e Palestras visam a reciclagem profissional do corpo docente e a integração da comunidade escolar.

Biblioteca com sede definitiva

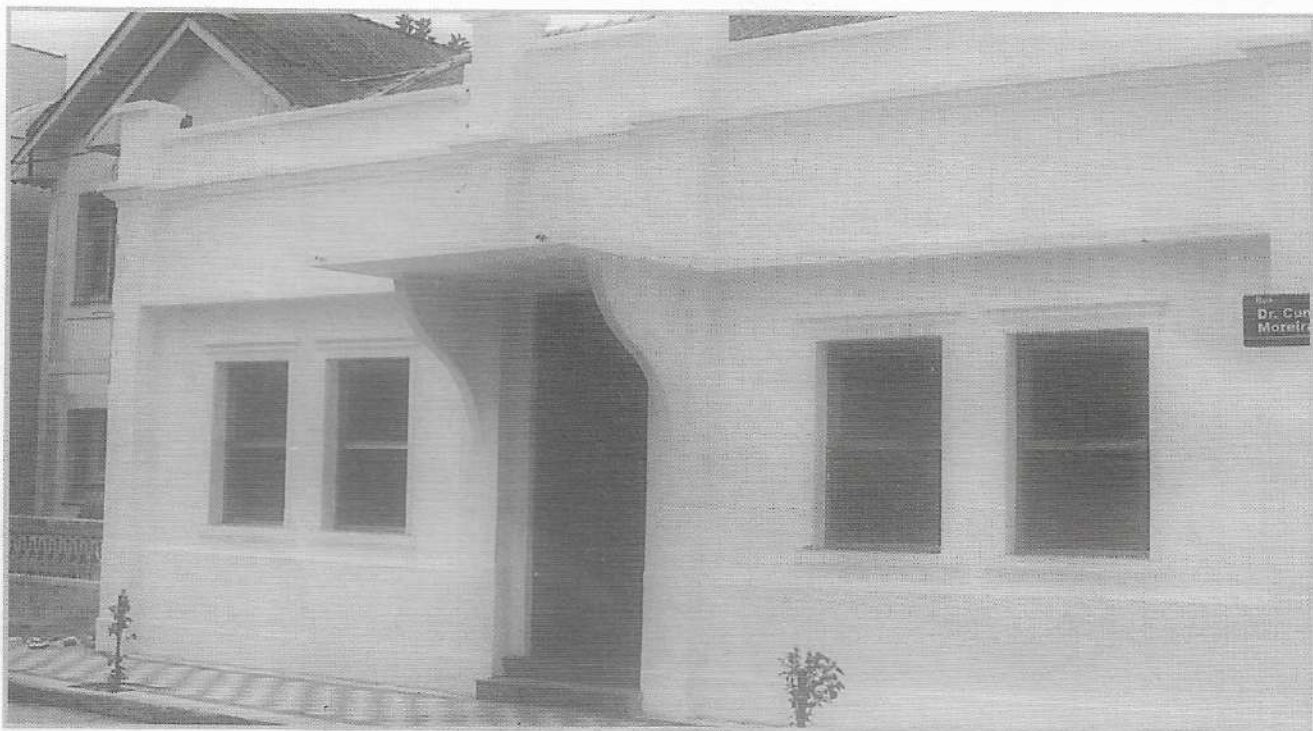

A Biblioteca Municipal "Poeta Paulo Bomfim" passou a ter sede definitiva no prédio da antiga Prefeitura. Na reforma efetuada foram trocadas todas as esquadrias, colocado novo piso e refeita toda a fiação elétrica que permitiu a instalação de iluminação adequada ao tipo de uso.

As calçadas externas também foram refeitas e o prédio foi repintado, mantendo, porém, suas características originais.

A Biblioteca possui salas separadas para consultas à Internet, conectada com as maiores bibliotecas do mundo e outras para uso da Academia de Letras de Itanhaém. Outros setores também estão

sendo informatizados. Na nova Biblioteca foi reservado espaço para classe destinada ao aprendizado de deficientes visuais, equipada com aparelhos "Braille". Estes, quando fora do horário destinado às atividades de ensino, poderão ser usados pela comunidade. Há também locais apropriados à leitura dos jornais do dia e de revistas e um espaço infantil para leitura de gibis. Com equipamentos cedidos pelo Fundo Social de Solidariedade, funciona, anexo à Biblioteca, um departamento de encadernação e xerox, que será explorado pelos deficientes auditivos e visuais. O mobiliário da Biblioteca é todo novo, sendo utilizado o sistema de mesas individuais. O acervo atual já ultrapassou

a 20 mil volumes, metade dos quais são didáticos e só podem ser consultados no recinto da Biblioteca.

Os de literatura geral podem ser retirados pelos leitores devidamente cadastrados, como empréstimo, devendo ser devolvidos no prazo de 10 dias. A Biblioteca tem seções destinadas a livros estrangeiros, obras de nível universitário e raridades bibliográficas. A atual frequência média mensal à Biblioteca é cerca de 900 usuários. Com as novas instalações que dobraram o espaço da área útil para 250 m², e o aumento do acervo, a expectativa é que esse número cresça bastante.

21 mil merendas/dia

Dentre as diversas responsabilidades da Secretaria Municipal de Educação e Cultura, uma delas é a Merenda Escolar.

São servidas cerca de 21 mil refeições/dia na rede pública, beneficiando estudantes do Estado e do Município. Como se sabe, para muitas famílias, a Merenda Escolar acaba sendo a melhor fonte de nutrição dos filhos. Ao longo do ano são servidas cerca de 4 milhões e duzentas mil refeições a um custo de aproximadamente 1,3 milhões de reais, dos quais o Estado e a União fazem um repasse aproximado de 20%, correndo a maior parte das despesas por conta do município.



Festa do Divino

Como se sabe, Itanhaém é uma das cidades mais antigas do País, fundada em 1532. Dessa forma, guarda uma série de tradições, uma delas, das mais antigas é a Festa do Divino, que acontece na comemoração do Pentecostes, com a instalação do chamado Império, erguido do mastro e as noites da soca, quando é feito cuscuz de arroz servido aos fiéis.

A festa que lembra a rainha Isabel de Portugal, tem sempre a participação de famílias tradicionais da nossa cidade.

Outra antiga tradição é a Festa do Reisado, quando um grupo de festeiros percorre casas da cidade, levando a mensagem natalina de fé e amizade.

500 Anos - Por todos esses motivos, Itanhaém que comemora neste 22 de abril, 467 anos, está inserido nos festejos do Brasil-500 anos.

Juntamente com São Vicente, foi a segunda vila constituída no País, sendo cabeça de capitania, fundada por Martim Afonso de Sousa.

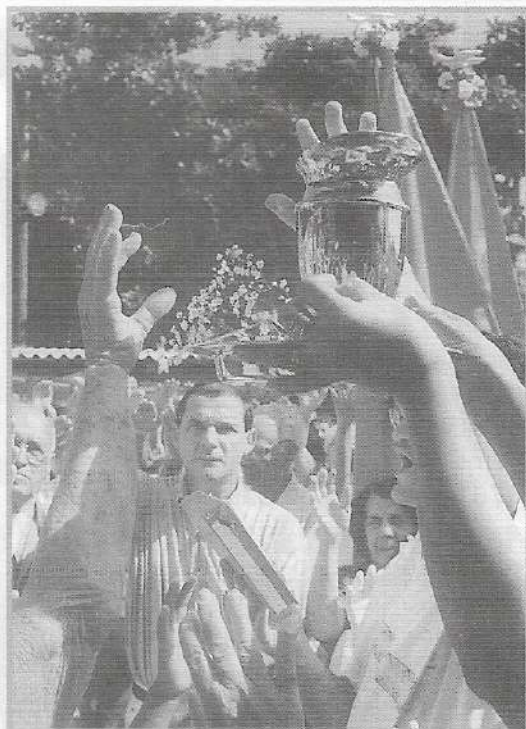

Semana Benedito Calixto

Um dos filhos mais queridos de Itanhaém é o artista plástico e escritor Benedito Calixto, cujo acervo se encontra nos mais renomados museus do País. Infelizmente, em nossa cidade, um dos poucos exemplares de sua obra é "Jesus Cristo", que está na Igreja Matriz de Sant'Anna. Anualmente, em outubro, a Administração Municipal organiza a Semana Benedito Calixto, que também homenageia outros consagrados artistas do município tais como, Emídio de Sousa e Bernardino de Souza Pereira.

EMPREENHIMENTOS TURÍSTICOS

S L M R



UMA TRADIÇÃO EM
ITANHAÉM

DESDE 1958 SERVINDO A
CIDADE



R. Nicola Mancuzo Filho, 230 - Belas Artes
Telefax (013) 422 1151

Uma luta difícil

Na qualidade de uma cidade histórica, Itanhaém tem o seu Patrimônio tombado. É o caso do Convento de Nossa Senhora da Conceição, cujos registros remontam à época de fundação da cidade; da Igreja Matriz de Sant'Anna, concluída em 1761 e da Casa de Câmara e Cadeia, da primeira metade do século 19, além de algum casario que se conservou em torno do antigo largo do Cruzeiro, hoje praças Narciso de Andrade e Carlos Botelho, de onde se inicia a rampa do morro do Itaguaçu que leva ao Convento.

Apesar de tombados, tais monumentos, infelizmente, ao longo dos anos não tem merecido os cuidados necessários para sua preservação. A Igreja Matriz de Sant'Anna passou por um moroso processo de restauração, concluído em 1992.

Agora, porém, necessitaria de uma série de reparos que dependem, para sua execução, do Ministério

da Cultura, através do IPHAN, Instituto do Patrimônio Histórico e Artístico Nacional. Recentemente foram liberadas verbas para a restauração dos altares laterais, um deles já em execução. A restauração do Convento de Nossa Senhora da Conceição faz parte de um projeto de mecenato, que prevê a captação de recursos junto à iniciativa privada, como também para outras obras do chamado Centro Histórico, como a recuperação da Casa de Câmara e Cadeia e a possível construção de um espaço cultural, que seria usado como teatro e também outras atividades. No ano de 1997, a cidade recebeu a visita do Ministro Francisco Weffort, que ouviu todas as reivindicações da comunidade. Os recursos referentes aos altares foram os primeiros liberados. Junto às empresas privadas, a captação não teve resultados positivos.



Convento Nossa Senhora da Conceição

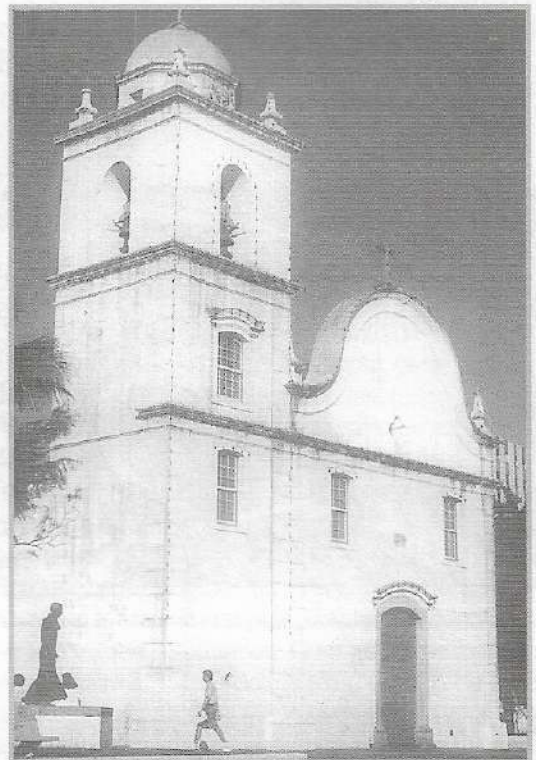

Igreja Matriz de Sant'Anna



Restauração dos Altares da Matriz



Casa de Câmara e Cadeia

Hospital terá UTI

Já estão em andamento as reformas do Hospital Municipal de Itanhaém e da construção da UTI, que terá cinco leitos de adultos e três infantis.

Os recursos para o projeto são provenientes do REFORSUS, que liberou para Itanhaém, 1,024 milhões de reais para obras e mais 300 mil reais para equipamentos. A parte de construção civil está estimada em 746 mil reais. O projeto prevê também a modernização da parte de serviços do Hospital Municipal, com informatização de toda a rede de Saúde, que chega a atender 30 mil pacientes/mês. O hospital, que conta hoje com 85 leitos, é uma referência regional, atendendo também pessoas de municípios vizinhos.

Inclusive está em tramitação a formação de Consórcio de Saúde, envolvendo as cidades de Pedro de Toledo, Itariri, Peruíbe, Mongaguá, além de Itanhaém, o que maximizaria o uso da rede pública, gerando também para a área maiores recursos. A população da Região é estimada em 150 mil pessoas, número que pelo menos quadruplica na Temporada de Verão.

Os recursos do Reforsus foram obtidos com a apresentação de um projeto elaborado para tal fim, o único aprovado na Baixada Santista.

O Hospital Municipal é, quanto ao nível de atendimento, classificado como primário e cobre as seguintes especialidades médicas: Clínica Geral, Ginecologia e Serviço de Pré-natal/Parto, Pediatria, Ortopedia, Cardiologia, Urologia, Neurologia, Demartologia, Psiquiatria, Infectologia, Tisiologia, Cirurgia Geral, Gastro-enterologia, Radiologia, além de serviços de apoio, como Fisioterapia, Reabilitação, Saúde Mental, Saúde Bucal, e Banco de Sangue. Existe ainda o chamado Serviço de Apoio ao Diagnóstico: Ultrassom, Endoscopia, Radiologia, Laboratório Clínico, além do Ambulatório de Especialidades e de Serviço de Vigilância Sanitária.

Os casos de remoção de pacientes do município não são significativos.

Somente são transferidos para outros centros médicos, pacientes de alto risco ou para cirurgias elitistas. Há também um serviço de rotina para pacientes que precisam fazer hemodiálise.



Unidades Básicas



Além do Hospital a Rede Municipal tem o serviço de Pronto Socorro Central e diversas Unidades Básicas de Saúde, nos principais pontos do Município: Gaivota, Belas Artes, Mosteiro, Oásis e Suarão. Além disso, existe o projeto "Roda Vida", unidade volante que atende à periferia mais distante.

OMURO
Revelação em **1 hora**

Fone: (013) 426 2450

R. João Mariano, 193 - Lj. 08 - Centro

Baterias Panasonic

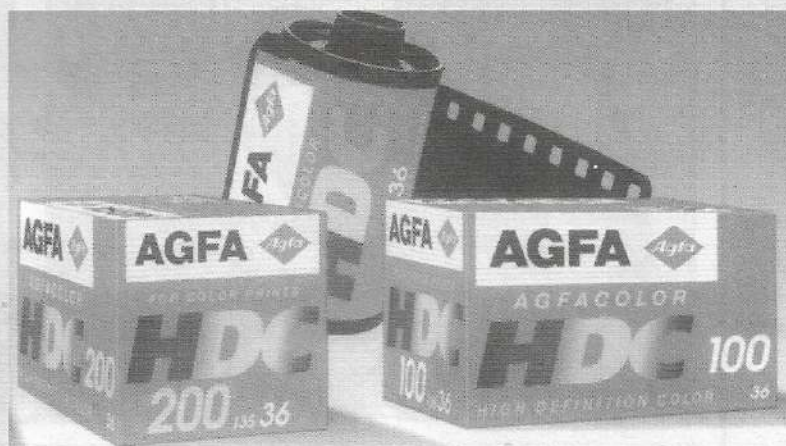

Integração com a Comunidade

Agentes de Saúde, selecionados pela Secretaria Municipal de Saúde em comum acordo com a Comunidade, já estão desenvolvendo suas atividades nos bairros mais carentes do município.

Os Agentes estão sendo auxiliados, no trabalho feito na Zona Rural, pelo Programa Roda Vida, que dispõe de um trailer equipado para assistência médica e odontológica.

Cada Agente é responsável por uma área habitada por 200 famílias, que deverão ser visitadas mensalmente.

Seu trabalho começa com o cadastramento das famílias e se desenvolve com o objetivo de transmitir noções de higiene e prevenção de moléstias, encaminhando, quando

necessário, pacientes para a Unidade Básica de Saúde mais próxima. O objetivo da Secretaria da Saúde é, alcançar mensalmente 3.600 famílias.

Mensalmente é feito um relatório dos trabalhos efetuados do atendimento médico-odontológico das famílias assistidas e possibilitando um controle dos índices da mortalidade infantil, atualmente de 27/1.000 nascidos, e da incidência das moléstias infecto-contagiosas e transmissíveis sexualmente, no município.

Colaborando para que o Plano Comunitário de Saúde tenha bons resultados, o DIR 19, promove cursos de reciclagem para os Agentes, visando sua atualização no que diz respeito à prevenção de moléstias.

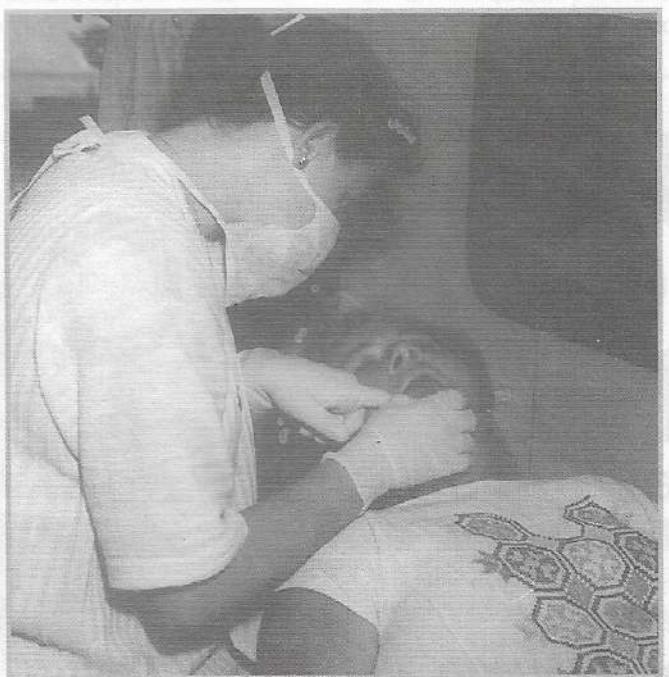
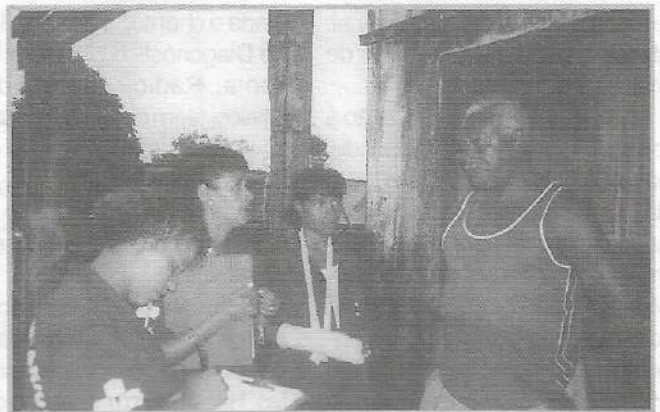

Da criança ao Idoso

Através da Promoção Social e do Fundo Municipal de Solidariedade, são mantidos diversos programas de amparo ao menor, ao idoso e principalmente à família.

Preenchendo a lacuna do calendário escolar, a Administração Municipal, com a parceria da Polícia Militar e do Satélite Clube mantém grupos de atividades para crianças e adolescentes, com a principal finalidade de tirá-las das ruas. Basicamente tais programas dão complementação escolar e alimentar aos seus participantes, além de estimular os esportes e atividades físicas. Ao mesmo tempo, através do comportamento da criança, levanta-se o perfil familiar das mesmas. Dependendo da situação, os pais são convidados a participar de reuniões, recebendo a devida orientação, quando necessário. São programas que vieram para ficar, contando com a simpatia da Comunidade, que agora organiza o Conselho Municipal da Criança e do Adolescente.

A chamada 3ª idade, ou Idade

de Ouro, também é um dos programas que merece total atenção do Serviço Social. Em Itanhaém, a 3ª idade é organizada em três núcleos distintos, que mantém atividades isoladas e também conjuntas. Além de atividades de lazer e entretenimento, que vão desde programas sociais a esportivos, os grupos de 3ª

Idade também participam de atividades que geram apoio aos mais necessitados. Através de serviços de confecção, artesanato e outros, são gerados recursos para apoio aos mais carentes. A família, a mãe trabalhadora, é também uma das preocupações do Serviço Social e do Fundo de Solidariedade.

Através da Casa da Mulher é dado todo amparo familiar, psicológico e até legal quando necessário.

Outros programas mais específicos, através de distribuição de cestas básicas, cotas de leite, distribuição de medicamentos dão amparo aos mais necessitados. Tais programas,



porém, visam antes de tudo a recuperação do ser humano, da família, dentro do conceito, "não dê o peixe, ensine o homem a pescar".

Tais programas na atual Administração Municipal tem alcançado o seu objetivo, dar dignidade ao nosso povo.



Parabéns Itanhaém

Pelos seus 467 anos

O banespa reafirma o seu compromisso com as iniciativas do progresso e desenvolvimento do nosso município.

Conte com a nossa força para uma nova etapa de grandes conquistas e realizações *nesta praia.*

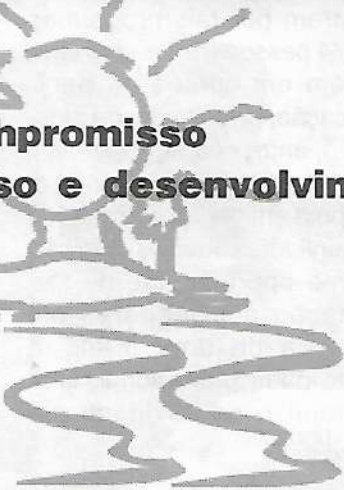

banespa
<http://www.banespa.com.br>

Combate ao desemprego

Uma das principais preocupações da atual Administração Municipal é a geração de empregos de forma direta e indireta.

Em todas as obras públicas, mesmo de responsabilidade do Estado, é feito um apelo aos empresários, visando priorizar a mão de obra local. Tal compromisso recentemente foi assumido pela empreiteira que iniciou a reforma do Hospital Municipal.

O mesmo ocorre em relação a obras de construção civil. Visando uma qualificação mais adequada da mão de obra local, através de convênio com o SENAI, o Município mantém uma escola profissionalizante, que somente no ano passado habilitou cerca de 800 pessoas, nas mais diversas profissões, desde a construção civil até informática, além de marcenaria, confecção e outros.

Além disso, uma série de programas paralelos são mantidos através do PROGER, Programa de Geração de Empregos e Renda, como também do FAT, Fundo de Amparo ao Trabalhador.

Os mesmos são gerenciados pelo Fundo Municipal de Solidariedade, com o apoio da Promoção Social e visa a formação de mão de obra, como também o repasse de pequenos financiamentos através de bancos estatais, visando a criação



de micro-empresas.

São oferecidos também cursos ligados à Secretaria de Estado da Agricultura, entre outros. Uma ênfase especial também é dada em benefício da mãe trabalhadora, para que esta desenvolva atividades que possam ajudar no sustento do grupo familiar. São ministrados diversos cursos, como culinária, confecção e até mesmo algumas atividades de construção civil.

No ano passado passaram por tais programas 274 pessoas, treinadas também em cursos de panificação, psicultura e de turismo, entre outros.

O Município também apoia entidades como a dos Servidores Juvenis, que dão uma oportunidade de formação aos menores em busca de uma primeira atividade profissional, sem prejuízo da atividade escolar.



Ensino Superior

Visando melhor qualificação profissional para nossa juventude, um antigo anseio da Comunidade de Itanhaém deverá se concretizar de forma definitiva. Nossa cidade terá uma Faculdade de Ciências Gerenciais, a partir do próximo ano. A entidade já tem a devida aprovação do Ministério da Educação para entrar em funcionamento. A UNITA, Unidade de Ensino Superior de Itanhaém, uma entidade privada, deverá dotar nossa cidade dos cursos de Administração, Hotelaria e Turismo, aproveitáveis em nosso próprio mercado de trabalho.

Outro projeto em pauta é a criação também de um curso de Pedagogia, dando continuidade aos cursos de formação de Magistério já existentes. A assinatura do convênio para a instalação oficial da Unita em nossa cidade faz parte do calendário comemorativo do 467º aniversário de Itanhaém.

Itanhaém

VENHA SEMPRE



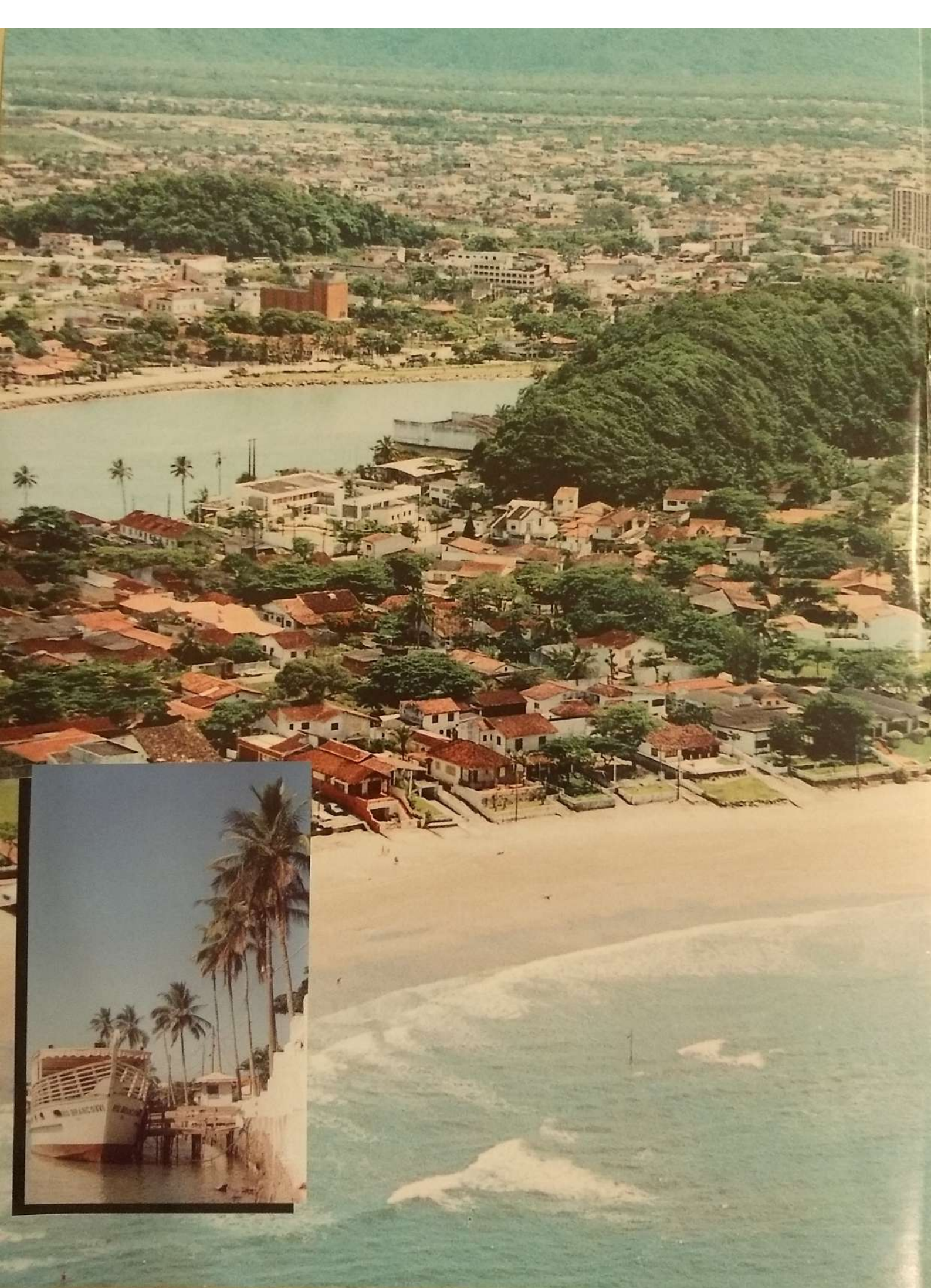

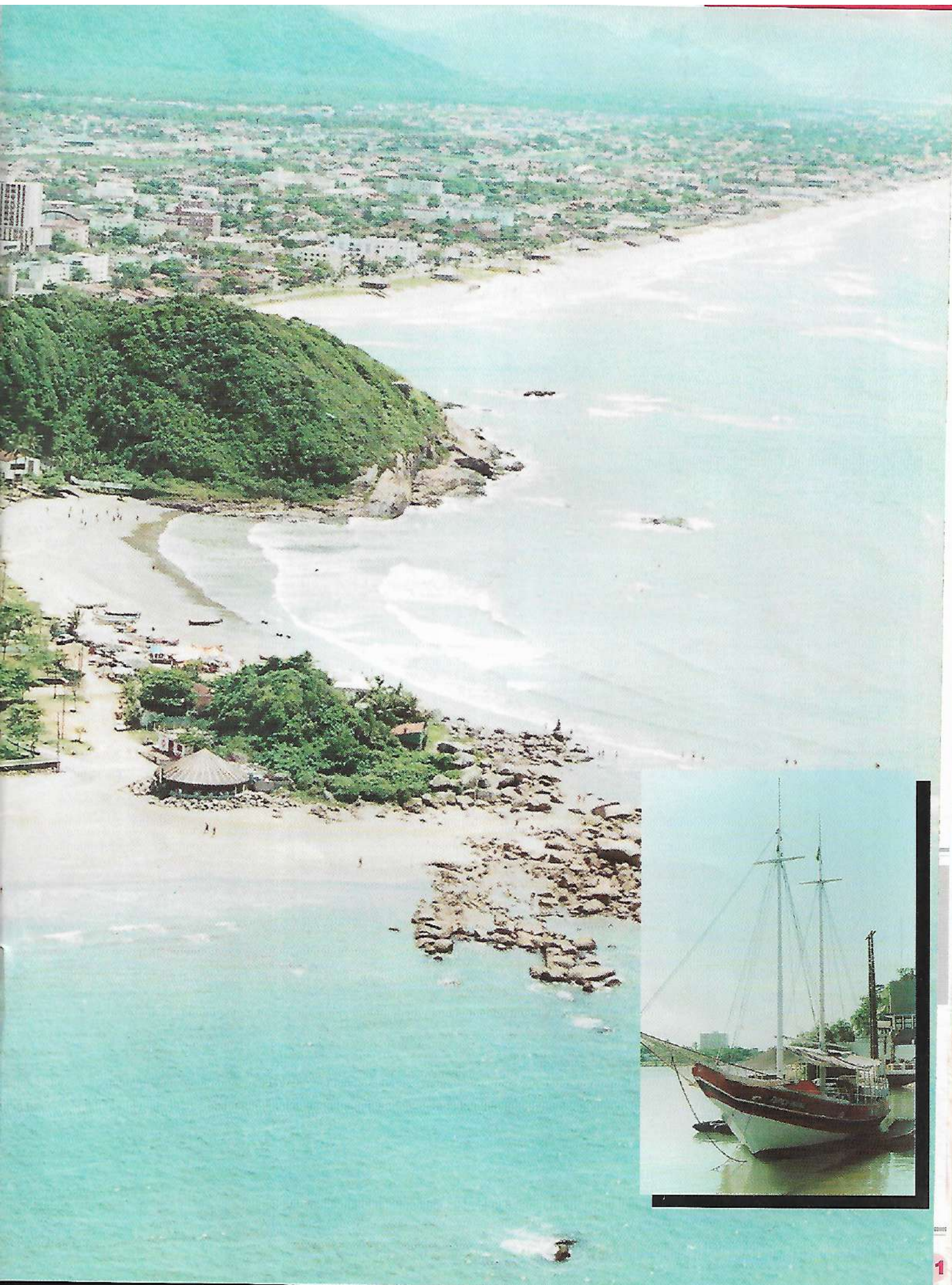

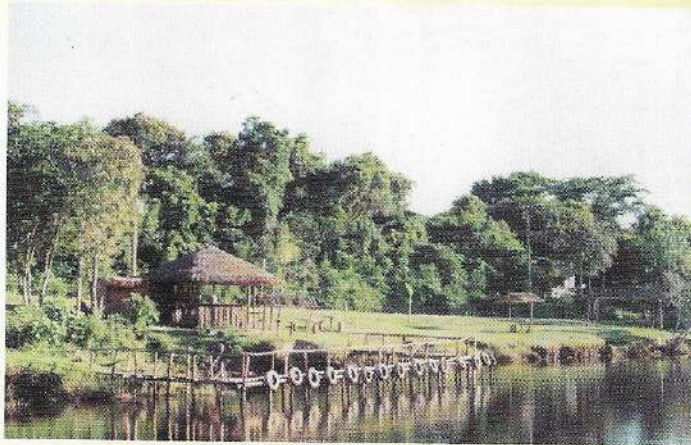
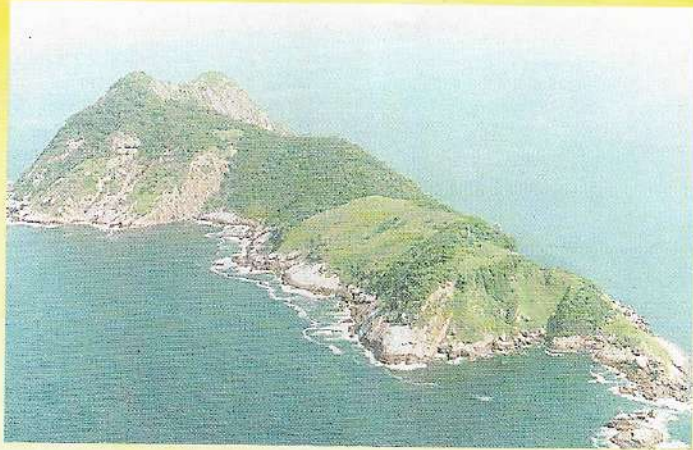

Hotéis:

Itanhaém Park Hotel
 (013) 422 1824
Hotel Pollastrini
 (013) 422 3222
Hotel Cibratel
 (013) 422 2421

Pousada Rial Hotel
 (013) 422 2411
Hotel Miami
 (013) 422 3216
Hotel Atlântico
 (013) 422 3154

*Existem também outras opções de
 Pousadas e Casas de Veraneio*

Passeios Fluviais
Rio Branco
 (013) 422 4594

Passeios Marítimos
Feitiço Baiano
 (013) 422 4269



Secretaria de Turismo
 (013) 421 1627
www.itanhaem.sp.gov.br



Ênfase na Juventude

A administração Municipal tem dado todo o incentivo às atividades esportivas, visando principalmente a juventude. Entre outras atividades são mantidas as chamadas escolinhas, com destaque para o futebol e o surf, verdadeiras vocações entre os nossos jovens.

Um exemplo é Binho Nunes (foto), que nos representa nos circuitos internacionais.

Outras modalidades também são desenvolvidas, como artes marciais, havendo agora uma sede definitiva, no bairro de Belas Artes, que abriga as atividades do chamado "Cho do Kan". O futebol tem sido disputado em campeonatos regulares em todas as categorias, desde os infantis até o master.

Além disso, a Secretaria Municipal de Esportes tem promovido diversos eventos, não só durante o Verão, como também durante o ano. Um deles, que já entrou para o calendário regional é o Biathlon que vai para a sua



terceira edição, como também o caiaque. Voley, basquete e suas variações de praia também tem acontecido.

O resultado disso tudo vê-se nas participações nos jogos regionais, quando Itanhaém marca a sua presença. Uma reivindicação da cidade é a construção de uma vila olímpica ou ginásio de esportes que possa acomodar competições de maior porte.

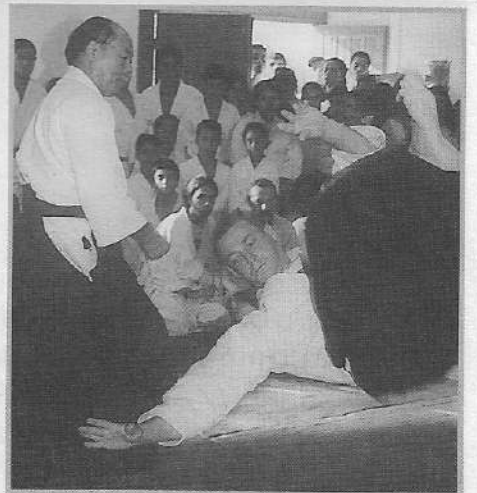

J. A. Litoral

Transportes e Turismo

**(013)
426 3076**

**VIAGENS
EXCURSÕES
TRANSPORTES
EMPRESARIAIS**



R. João Mariano, 193 - Lj. 32 - Centro - Itanhaém

Plano Diretor toma forma



Cumprindo a determinação constitucional, a Administração Municipal constituiu um grupo de trabalho, responsável pela elaboração do Plano Diretor do Município de Itanhaém.

No grupo está representada a Administração Municipal, além do Legislativo e da Comunidade, através de diversas entidades.

Empresas prestadoras de serviço, como a SABESP e o DAEE também estão presentes.

O documento final,

que deverá ser transformado em projeto de lei deverá estar concluído ainda neste semestre.

A proposta a ser apresentada deve ser definitiva, norteadora o rumo da cidade por um longo período.

Questões como Meio-Ambiente, zoneamento, perfil turístico da cidade, devem ter soluções adequadas e definitivas. O desenvolvimento harmônico, preservando a qualidade de vida da cidade e suas características é prioridade maior.

Guarda Municipal



A Administração Municipal, através da legislação específica criou a Guarda Municipal, que passa, de maneira oficial, a fazer a segurança do patrimônio municipal, como também outras atividades, através de convênio com o Estado. Dessa forma foi constituído o destacamento de Trânsito, com autoridade de fiscalizar e multar os motoristas infratores. A orientação para os agentes de Trânsito é o uso do bom senso, como prioridade, sem perder-se, porém, o aspecto de segurança e disciplina do trânsito.

Foi, ainda, constituída a JARI, responsável pelo julgamento de recursos contra infrações, de acordo com o novo Código Nacional de Trânsito.

No caminho certo



Uma das prioridades da atual Administração Municipal foi tornar eficiente o serviço da Prefeitura. Como se sabe, uma das primeiras providências tomadas foi dotar a Administração de uma sede condizente com sua importância, dando condições de trabalho ao servidor e um bom atendimento ao contribuinte. Com a economia de alugueis foi comprado o edifício onde hoje funciona o Paço Municipal Anchieta. Com agência bancária e outras facilidades de atendimento, como o serviço de informações, o Disk-Prefeitura (0800-160717) e o sistema DDR (ramais auto-

matizados). A prestação de serviços está sendo totalmente informatizada, agilizando os serviços de protocolo geral, dando um tempo de resposta mais adequado para o contribuinte nos diversos setores da Administração Municipal. O prédio é dotado de uma série de facilidades, tais como auditório e espaço cultural, sempre à disposição da comunidade.

No antigo prédio, hoje totalmente reformado, instalou-se além da Biblioteca, diversas repartições e serviços como a Junta Militar, Procon, Servidores Juvenis, entre outros, fugindo-se igualmente dos alugueis.

Respeito ao Servidor



O respeito ao servidor foi outro importante passo tomado. Há muitos anos não era feito o Concurso Público. Através dele o funcionário concursado passa a ter segurança e respeito. Diversos cursos de requalificação profissional são oferecidos, como o de gerenciamento de cidades, ministrado pela FAAP. Além disso, todos os salários e diferenças salariais de administrações anteriores foram quitados, passando a haver depósito regular do INSS e FGTS do servidor.

Ampliação do Fórum



A Secretaria do Estado da Justiça e a Prefeitura Municipal de Itanhaém foram parceiras nas obras de ampliação do Fórum da Comarca de Itanhaém que engloba as cidades vizinhas de Mongaguá, Peruíbe e Itariri. A obra ampliou em mais de 750 metros quadrados o espaço físico do chamado prédio-anexo. O custo de execução foi de 1,170 milhões. Tal obra permitiu que diversos setores que funcionavam em imóveis alugados fossem transferidos para o local, proporcionando economia aos cofres públicos e racionalizando as atividades forenses.

Diversos veículos novos



A frota de veículos leves da Prefeitura Municipal de Itanhaém foi totalmente renovada. Novas ambulâncias, veículos para a Secretaria de Educação e Cultura, Merenda Escolar, Obras, Vigilância Sanitária, Guarda Municipal. Além disso, a garagem municipal recuperou, em suas próprias oficinas, diversas unidades. Entre elas, o chamado "Roda Vida", o ambulatório médico-odontológico que serve a periferia da cidade, como também a aldeia indígena. A recuperação de maquinários e da frota

de caminhões tem sido um dos trabalhos executados. Gestões junto ao BNDES, Banco Nacional de Desenvolvimento Econômico e Social, visam a obtenção de recursos para a renovação de máquinas e caminhões que facilitarão os serviços de obras e manutenção da cidade. Ao todo os novos veículos da atual Administração somam 20 unidades, além da nova (URSA - Unidade de Resgate e Salvamento Aquático) e veículos da Polícia Civil e Militar entregues pelo Estado, reforçando a segurança do município.



Acreditando na cidade

Desde o início de 1997, Itanhaém, apesar dos altos e baixos da Economia, tem sido considerada uma cidade promissora para diversas empresas de renome. Itanhaém Veículos, Pernambucanas, Lojas Cem, Lojas Taurus, supermercados Krill instalaram novas sedes no município.

O grupo Pão de Açúcar também está investindo na cidade.

A Itanhaém Veículos, distribuidora Volkswagen, é uma das mais renomadas revendas da Baixada Santista e região. Além disso um grande número de galerias e mini-shoppings tem surgido na cidade, mostrando a credibilidade do



investidor. Novas pousadas também tem sido uma constante, reforçando a vocação do Turismo em nossa região, que ainda acre-

ditada na possibilidade de um mega investimento, criando uma âncora de desenvolvimento econômico definitivo.



Meio rural é opção

Possuindo uma grande extensão territorial, cerca de 580 quilômetros quadrados, o município de Itanhaém pode ter uma economia que não dependa somente de sol e praia, do chamado turismo sazonal, que tem sua forte temporada durante os meses de Verão.

Depois de ter uma intensa atividade agrícola, com a cultura da banana, até o início dos anos 70, a região agrícola de Itanhaém enfrentou um longo período de estagnação e decadência.

Porém, a atual Administração Municipal, através da secretaria de Comércio, responsável por outras atividades econômicas, inclusive o setor agrícola, tem dado apoio às atividades rurais.

Através da chamada Febanita, Feira da Banana de Itanhaém, os produtores rurais tem oportunidade de divulgar a sua produção, que hoje não se restringe somente ao cultivo da banana.

A criação de búfalos tem representado uma experiência positiva, na antiga fazenda São Pedro que no passado se dedicava exclusivamente ao cultivo de banana.

A suinocultura é outra experiência que deu certo e hoje a fazenda já investiu em um moderno frigorífico para o abate da produção. Outras fazendas também investem



no setor, como a Fazenda Bargieri. A criação de escargots, o cultivo de hortaliças pelo sistema de hidroponia são outras atividades presentes no meio agrícola de Itanhaém, que possui uma das bananadas mais conhecidas do Litoral paulista.

A médio prazo as atividades rurais poderão ser um polo de emprego representativo para absorção de mão-de-obra.

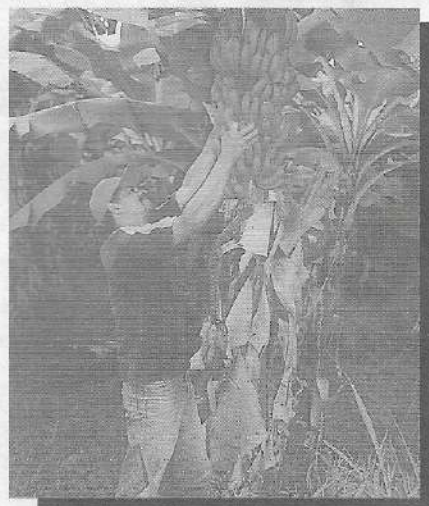

Duplicação da rodovia é conquista



Uma das mais importantes obras do Estado na região foi concluída no ano passado.

A duplicação da rodovia Manoel da Nóbrega, do limite do município da Praia Grande, até o trevo da Polícia Rodoviária em Itanhaém.

Foi uma importante conquista para o Município que teve também o benefício da construção da passarela do Loty e recuperação das passarelas do Suarão e Savoy. Além disso, mais um retorno, solicitado pela comunidade, foi

construído no Jardim Suarão, facilitando o acesso ao município, inclusive do chamado lado serra.

Como se sabe, a duplicação da rodovia até Peruibe já foi licitada pelo Estado. É bastante importante para Itanhaém, que ainda enfrenta o problema de pista simples, desde o trevo da Polícia Rodoviária até o populoso bairro do Gaivota, já no limite de Peruibe. Bairros muito importantes, como os da região da CESP tornam urgente a continuação da duplicação da rodovia.

Novo trevo e marginais



Outra importante conquista no sistema viário do município foi a construção do viaduto, na altura da rua Emídio de Souza, permitindo a feitura de uma nova entrada da cidade, sem os riscos de atravessar-se a rodovia Manoel da Nóbrega. O viaduto foi executado pelo DER e caberá ao município a abertura da avenida. Tal obra já está em boa parte executada. Foi feita a troca de solo, aterro e cascalhamento do trecho de 450 metros, que ligará a marginal até a avenida Rui Barbosa, facilitando o fluxo entre a rodovia e o centro de Itanhaém.

Barra e Aeroporto



O desassoreamento da boca da barra era uma antiga reivindicação de Itanhaém, visando melhorar a navegabilidade no canal do rio de Itanhaém na chamada arrebenção.

O trabalho executado através do DAEE com remoção de cerca de 50 mil metros cúbicos de areia, gera material aproveitável no aterro do aeroporto e em outras obras urbanas.

Na maré baixa o canal chegava a ter em alguns pontos somente 70 centímetros de lamina d' água.

Segundo os técnicos do DAEE, com

a conclusão dos trabalhos a profundidade média passa para cerca de 3,5 metros, facilitando a entrada e saída de barcos de maior calado, possibilitando o Turismo Náutico e atividades pesqueiras.

Além disso o projeto do enrocamento da barra, que seria uma solução definitiva para o local continua tramitando junto ao CTH-Centro Técnico de Hidráulica.

O projeto prevê a construção de um molhe de 500 metros, a um custo de aproximadamente 7 milhões de reais, antes da mudança da política cambial.

Opção Regional

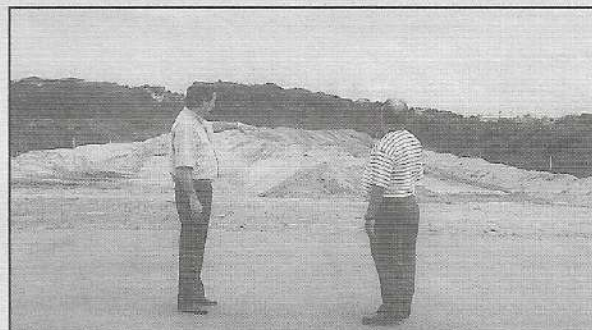

As obras de troca de solo e terraplanagem da ampliação da pista do aeroporto de Itanhaém já estão em fase de conclusão. A pista atual, de 800 metros de extensão passará para mil metros.

Os serviços estão sendo feitos em convênio com o DAESP, Departamento Aeroviário do Estado de São Paulo. À Prefeitura cabem as obras de troca de solo, cascalhamento e compactação. O asfaltamento do novo trecho da pista será executado pelo DAESP. Foram necessários 8 mil metros cúbicos de pedra, cerca de 350 viagens de carretas de alta tonelagem, além de 10 mil metros cúbicos de areia.

A pista do aeroporto de Itanhaém tem projeto para uma extensão total de 1.570 metros, a ser executado em mais duas novas etapas, uma de mais 200 metros e a final de 370 metros, o que permitirá pouso e decolagem de vôos comerciais.

Turismo é nossa vocação

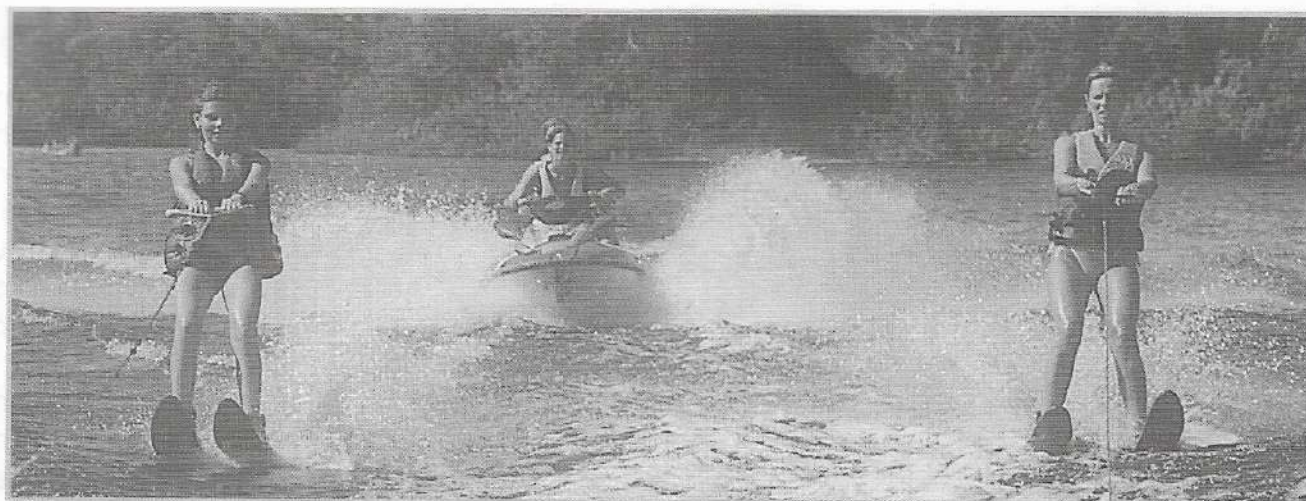

Como se sabe, o Turismo é a grande vocação de Itanhaém, como também do Litoral, de forma geral. Porém, o mesmo não deve se restringir ao chamado sol e praia. Itanhaém reúne algumas condições especiais que merecem ser exploradas.

Além de um Centro Histórico de alguma representatividade, o chamado Turismo Ecológico ou Ecoturismo é um dos novos caminhos.

A trilha do Sapucaitava tem uma localização privilegiada, no perímetro urbano da cidade. Mesmo assim, representa um microcosmo da fauna e da flora da nossa região. Outras opções, em breve, deverão estar

disponíveis na chamada área rural.

Outra opção que começa a ser explorada de forma definitiva é o Turismo Náutico.

As marinas tem se multiplicado ao longo do rio Itanhaém e agora com os trabalhos de desassoreamento da Barra, tal segmento de lazer deve crescer. Além das marinas existem os passeios de escuna e de barcos, pelo mar ou pelo rio, para simples contemplação ou pesca. Itanhaém tem uma bacia hidrográfica das mais representativas e a pesca de



lazer tem se mostrado outra alternativa das mais atraentes. Os chamados pesqueiros, do sistema "pesk-pag" estão também se multiplicando.

Frigorífico Fazenda São Pedro

O mais moderno abatedouro da região

GARNE DE BÚFALO E SUÍNA

Pedidos pelos telefones: (013) 422 2571 - 972 9203
Entregamos a Domicílio

Estrada do Aguapeú, Km 6,5 - Itanhaém - SP

Um conceito moderno



Uma das principais preocupações da Administração Municipal, como se sabe, é com a qualidade de vida da cidade, com o Meio Ambiente, sem perder-se, porém, os objetivos de desenvolvimento, principalmente visando a geração de empregos para a crescente população.

Uma das primeiras iniciativas do prefeito João Carrasco, como é dito, foi "desamarrar a cidade", com a aprovação pela Câmara Municipal da Lei de Verticalização.

A mesma se baseia em conceitos modernos, evitando-se os verdadeiros paredões cons-

truídos ao longo das praias em muitas cidades brasileiras.

A legislação prevê, ao longo do município a existência de 13 bolsões em áreas alternadas.

Com isso, garante-se a insolação e ventilação de toda a orla do município, como também se garante o conceito de bairros horizontais em algumas regiões da cidade já consolidadas.

O gabarito de construção, até dez andares, prevê ainda recuos laterais e frontais, mantendo o padrão das construções em relação às áreas consideradas de ocupação vertical.

Investimento

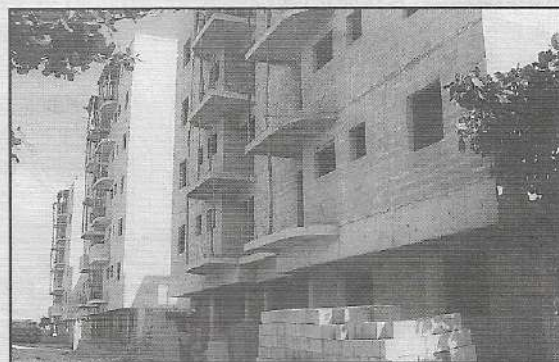

O retorno de investimentos já está acontecendo. O mais representativo deles é o condomínio Satelvillas, do Satélite Clube, entidade dos funcionários do Banco do Brasil. O conjunto, já com as obras bastante adiantadas, está totalmente vendido e outro projeto está em fase de lançamento. O mesmo acontece com o edifício Palma de Mallorca em fase de vendas e com as obras já iniciadas. Além de tais projetos, outros estão em fase de viabilização, mostrando a credibilidade do empresariado em nossa cidade.

Água e Esgoto: um direito

Um dos mais importantes fatores para o crescimento de nossa cidade e manutenção de sua qualidade de vida é o investimento maciço no chamado saneamento básico.

O governo do Estado, nos últimos anos, priorizou o Litoral, com um audacioso objetivo: 100% de água encanada, 85% de esgotos coletados, dos quais 60% totalmente tratados. Como se sabe, a rede coletora foi instalada ao longo do Município de Itanhaém, esperando-se agora a execução das chamadas estações de tratamento, projetadas para as regiões à esquerda e direita do rio Itanhaém.

No sistema de água, já



foi executado o reforço da rede do Jardim Oásis, como também ampliado o sistema de distribuição na região do Gaivota. Os investimentos, a médio prazo, estão orçados em cerca de 58 milhões de reais, antes da liberação da taxa do dólar. Apesar da atual conjuntura econômica, os investimentos

Ação Municipal

Em relação ao saneamento básico, a Administração Municipal tem cumprido a sua parte, canalizando valas, criando caixas de drenagem, evitando-se assim o chamado esgoto a céu aberto, um gravíssimo problema sanitário. Na aprovação de novos projetos de construção civil, em áreas não servidas pela rede coletora, é exigido o sistema de fossas sépticas.



Mais 208 novas unidades serão construídas no Guapiranga

estão mantidos e a Administração Municipal está atenta para que tais obras, consideradas prioritárias, tenham continuidade. Etapas da mesma estão em processo de licitação.

Outro projeto bastante importante para Itanhaém é a liberação de 208 novas unidades habitacionais no conjunto Guapiranga, já projetadas pelo CDHU.

Respeito à natureza



O Município de Itanhaém, por natureza, pode ser considerado preservacionista.

Ocupa uma extensa área de 580 quilômetros quadrados, com grandes espaços considerados de proteção ambiental e de Mata Atlântica.

Além disso, ao longo de sua História, sempre priorizou a natureza. Basta comparar-se a situação de Itanhaém a outros municípios em relação ao Meio Ambiente. Com um trabalho eficaz junto a órgãos do Estado foi possível a obtenção de recursos através do chamado Fehidro, que aprovou dois projetos para Itanhaém, um para estudos de

despoluição dos rios do Poço e Campininha e outro para a construção de um centro de estudos de assuntos do Meio Ambiente.

Possui a bacia hidrográfica do rio Itanhaém cerca de 150 quilômetros de rios navegáveis, que através do centro de estudos poderá ter um melhor aproveitamento.

O centro de estudos, que deverá ser instalado no Guaraú, deverá contar com laboratórios, museu, biblioteca, além de área destinada ao Corpo de Bombeiros. Itanhaém foi um dos poucos municípios com projetos aprovados junto ao Fundo Estadual de Recursos Hídricos.

Agenda 21

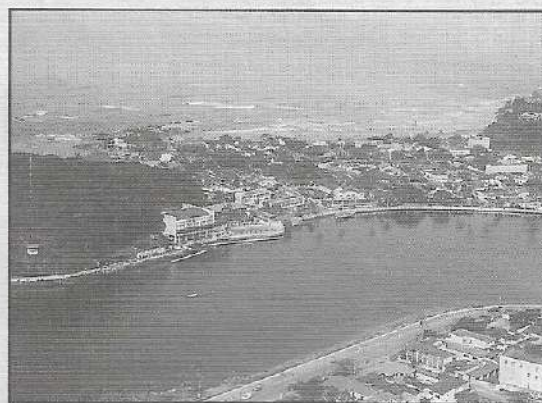

Itanhaém, sendo uma cidade que respeita o Meio Ambiente, está inserida nos conceitos da chamada Agenda 21, que prevê o desenvolvimento sustentado. A integração dos recursos naturais, com a qualidade de vida e o progresso racional. Dessa forma entende que deve haver flexibilização da legislação ambiental, harmonizando-se o desenvolvimento com o Meio Ambiente.

ORGULHO DE TODOS NÓS



*O novo Paço Municipal Anchieta
é um marco do progresso da cidade.*



*"Administração Municipal trabalhando
por uma Itanhaém Melhor"*





Estância Balneária de Itanhaém
Assessoria de Imprensa

